朝鮮日報

編輯兼發行人 印刷人 發行所 서울市太平路一街 朝鮮日報社
電話本局 編輯 三三 業務 三三 局 八八 五四
購讀料 一個月 壹百圓

四相會議劈頭부터對立

美、墺問題先決主張

蘇는獨逸處理優先取扱固執

【런던二十六日發UP朝通】第六次四相會議는 二十五日午後三時三十分當地 「랭카스터」會館에서 獨逸과墺地利에對한 講和條約을議題로하여 豫定대로開會하였다 初日의會議는 「베빈」英外相司會下에 開催되었다 美國과英國은 蘇聯과의深刻한 紛爭을調和시키기爲하여 某種의努力을하기를 願하고 있다한다 「베빈」英外相 「마─샬」美國務長官 「모로토프」蘇外相及「비도─」佛外相이 이會議에서當面하고있는 最初의問題는 討議進行節次이다

【런던二十六日發朝通】外相理事會는 世界的緊張으로反映하는强國氣分에 그의第六次會議를 開始하였는데 이날 「모로토프」外相은 墺地利獨立條約의 早速締結에頑强히 反對하였다 「모로토프」氏는 斷乎히 그러나冷靜하게 亦是冷靜한 「마─샬」美國務長官의主張과 合意를成立케하자는 「비도─」佛外相의熱烈한要請이 있었음에도 初日의會議는 二三時間繼續되었는데 各國代表發言要點은如左하다

▼마─샬美國務長官 一九四三年에 三巨頭는墺地利는 「나치스」에 征服된 最初의自由國이라고 宣言하였는데 戰爭이끝난 一年後에도 「히틀러」의犧牲國과 講和가成立되고 再建의 途上에올라 앉는데도 不拘하고 墺地利는 尙今外國 占領下에있다

▼모로토프蘇外相 墺地利보담도 더욱重大한 獨逸을 먼저取扱하여야 한다 世界는 오늘 獨逸問題에關하여 무엇보담도 期待하고있다

▼비도─佛外相 우리는 合意를보아야할 것이며 獨逸講和條約 節次를 討議하여야 할것이며 이 「베빈」氏의 發言에對하여 墺地利內 獨逸資產을 解決하려는 佛國의方式에 對하여 이方式은 妥協的方式이 아울러 對墺條約草案과 함께 即時外相代理에게 廻附하기를 希望한다

▼베빈英外相 外相會議는 佛國方式을 審議하는 것이 急速히 그後全問題를 代理에게 廻附하기를 希望한다

「모로토프」氏는 冷靜하게 「余의動機는 明白하다」라고 對答하였는데 三時間에亘한 討論에 있어 四外相은 獨逸講和 締結의 모든 局面을 繼續審議하자는데 意見이 一致하였다 이 局面은 다음과 같다 一、條約作成 二、臨時政府 三、賠償을包含한 經濟原則 四、國境 五、獨逸의 侵略再發을 防止하려는 美國의 四大國四十年條約案 六、向令提出치않은 獨逸內非武裝化進行에關한 聯合國管理理事會報告

「모로토프」氏는 以上諸問題中最初의 四問題에關하여 合意에到達한後에는 墺地利問題를 取扱할 用意가 있다고 말하였다 그러나 그의 同僚들은 蘇聯의 動機는 奇妙하다고 말하였다

蘇條件附同意

對獨非武裝保障同盟案에

【런던廿六日發AP合同】美英佛對蘇聯의 意見이 對立되고 있는데 여기서 佛側은 于先墺地利問題를 먼저 簡單히 討議하고 이를 四外相代理會議에 廻附시키자는 妥協案을 提出하였으나 「모로토프」蘇外相은 이를 拒否하였다 그리고 「모로토프」蘇外相은 美國提案인 四個國對獨非武裝保障四十年同盟條約을 蘇聯이 非難하고 있는 西部獨逸에서의 不徹底한 武裝解除가 匡正된다는 條件下에 이를 受諾하기로 하였다

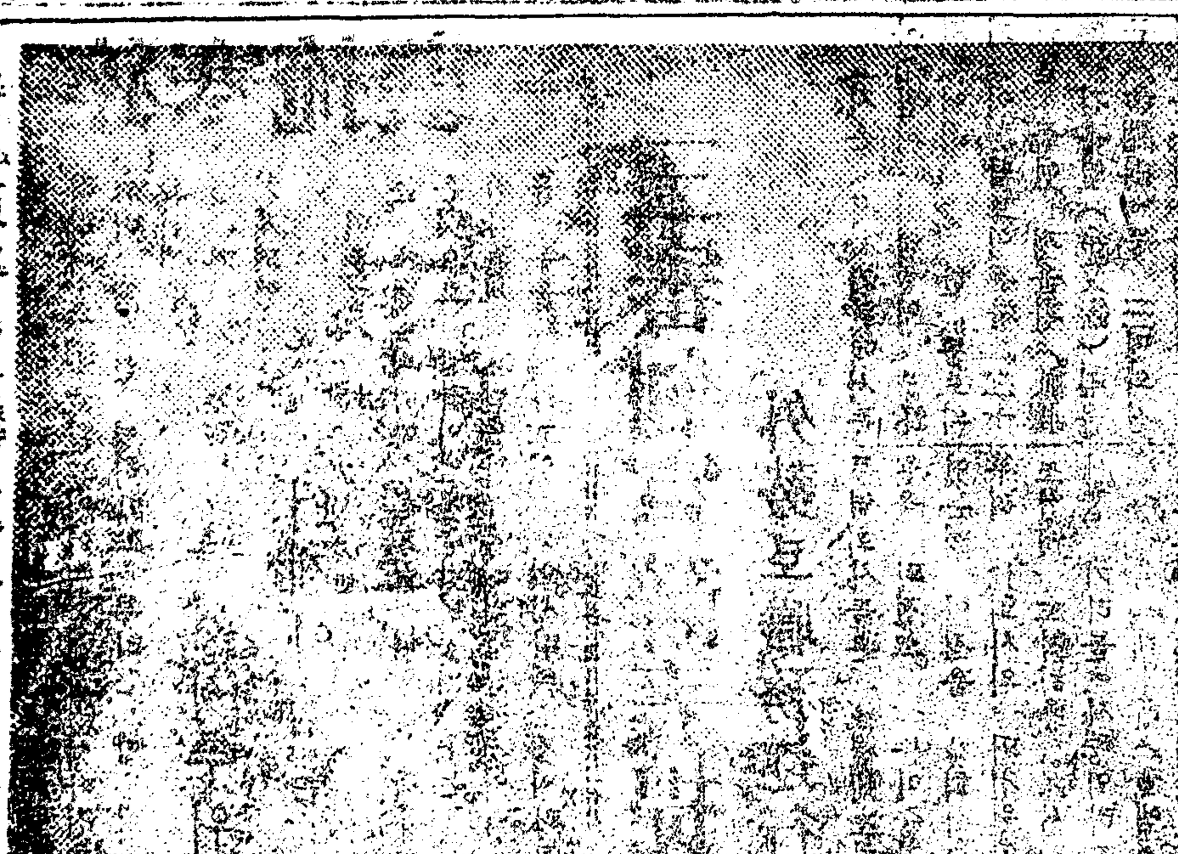

世界平和를 構想하는 四巨頭

附日者法案認准拒否

『헬믹』代將立議議長에 書翰

解放以來民族統一을 促進하고 眞正한民主主義國家를 建設함에 있어서 倭政下의 附日協力者와 民族叛逆者의 肅淸은 全國民이 다같이 痛感하는 바로서 立法議院에서는 이의 實踐을 보고저 지난 三月十七日에 『附日協力者 民族叛逆者 奸商輩에 對한 特別條例案』을 本會議에 上程하야 四個月間이나 慎重히 討議한 結果 七月二十日에 비로소 通過시켜 軍政長官代理에게 廻附하야 公布를 待하고 있었는데 『헬믹』軍政長官代理는 지난 二十日 『朝鮮臨時約憲』 과 함께 『附日協力者等에 關한 特別條例法』에 對하야 正當 分間 認准을 拒否할 수밖에 없다는 回翰을 金奎植議長에게 보내왔다

『헬믹』代將의 書翰 附日協力者 奸商輩等에 對한 特別條例法案을 慎重히 審査檢討하였읍니다 朝鮮의 民族的意識에 背馳되는 反逆的意圖로써 日本政權을 支持한者나 避치 못한 境遇以外에 協力을 한者는 處罰하든가 적어도 朝鮮國民으로서의 生活에 參與치 못하도록 除外하여야 할것은 疑心할바 없읍니다 그렇나 反逆者로 附日協力者로서 規定받을者가 누구인가를 確認하는 問題는 相當히 困難합니다 朝鮮人民의 多大數가 獨立을 熱望하였다는 것은 明白한 일입니다 그렇나 日本의 占領이 長期間이였다는 것을 이저서는 안될것입니다 어떤 意味에 있어서는 모든 朝鮮人은 살기爲하야 直接日本人과 같이 일하지 않었다 하드라도 間接으로 그들에 協力하였읍니다 前者는 日本의 政權을 協助하였고 後者는 모든 反逆者에 附隨하였다는 非難을 받어야 합니다 이두 種類를 明白히 區別해야 합니다 이런問題는 貴院에서도 官吏任命을 通過시키는데 問題가되였든것을 말하는데 一九四七年十二月二十一日會議에서 各派의 여러議員들이 日本權力밑에서 協力者가 안되고 견디인 有能한人士는 極히 稀少하다는 理由로써 委員會의 報告를 接受하자고 力說하였읍니다 이러한 理由로서 優秀한資格者를 官職에서 除外하는 것은 不當합니다 그리고 이 問題에 對한 法律은 極히 明白해야 하기 때문에 世界다른곳에 發生하고 있는 것과같이 個人的報復의 道具가 되여서는 안될니다 너무 廣範圍한 法律을 制定하고 施行하면은 또 朝鮮人民에 精神的 道義的 結合에 惡影響을 미칠수가 있으며 過激한 政治的 또는 個人的鬪爭을 이르키게 됩니다 原則的으로는 이런 種類의 法律이 必要는 하나 그것은 全朝鮮民族의 意見이 明白히 代表되어야 합니다 그럼으로 全議員이 民選으로 된 議院에서 나와야 합니다 또 叛逆者는 統一된人民의 意思에 依하야 處罰되어야 하고 또 그處罰은 朝鮮全國을 通하야 같은 標準으로 處罰하여야 합니다 時日의 經過를 한 處罰을 避免할수 없을 것이 아마 危險은 없읍니다 또 이 法案의 條文을 一一히 解釋하기를 삼갑니다 그렇나 附日協力者를 處罰하는 法律은 그目的에만 局限되어야 하고 奸商輩의 處罰을 爲한 規定과 混合해서는 안됩니다 萬一 奸商輩에 適用될 本法의 不適當하다면 別個의 法律을 通해야합니다 解放以來 犯한것이거나 將來犯行되는 犯罪에 따라서 다 이와같은 法은 가질 時間이 있읍니다 다른 法典(分間)과 同法案의 認准을 拒否할수밖에 없지만 貴院에서 重要하고 困難한 問題에 對한 法律을 充分히 考慮해서 規定하여야 할 것이며 이와같은 誠意는 同法案은 將次 全朝鮮의 民選으로 된 議院에서 附議할때에 有益한 基礎가 될것입니다

富의偏在로 平和危殆化

比大統領演說

【뉴─욕二十六日共立】國際聯合의 亞細亞極東經濟會議는 二十五日부터 開幕되었는데 席上에서 比律賓의 「로하스」大統領은 다음과 같이 演說하였다

半分이 自由와 社會生活水準을 갖지않는 限世界의 平和를 維持하기는 困難하다 半은 奴隷이고 半은 自由에 저는 平和를 維持하기는 어렵다 歐羅巴는 亞細亞의 生活水準보다 나흔 편이다 半分이 보다 더 많은 富를 所有하며 世界의 다른 半分이 보다 적은 富를 所有할 世界는 平和가 保有하지 못한다

朝鮮問題의審議決定

亞洲經委蘇의除去案否決코

【바귀오廿六日發AP合同】當地에서 開催된 國聯亞細亞及極東經濟委員會의 二十五日會議의 主要決定은 如左하다

一、委員及副委員國家選出問題 新委員會는 새로 選出된 國家인 嘉坡、馬來聯邦 「보르네오」 「사라와크」北部 「보르네오」 各地代表를 副委員으로 認定하였다

二、朝鮮問題 蘇代表 「크스테센코」氏는 委員會와 朝鮮과의 業務關係를 審議할 것을 提案하였으나 이를 除去할 것을 提案하였으나 可決하였다

쩨氏突然歸美

國聯委員團來朝의事前協議?

하지中將政治顧問

「하─지」中將의 政治顧問 「쩨이콥스」氏는 二十三日飛行機로 突然 歸美하였는데 同氏는 「하─지」中將의 特別任務를 가지고 國聯委員團의 一來朝에 앞서 所謂政務委員會決議案에 對한 事前協議를 爲한것이 아닌가 하는 推測이 있다 同氏의 歸任은 至急히 國聯委員團이 來朝한 後에 朝鮮統一의 重大한 役割을 하게 될 것이라고 一般의 關心을 끌고 있다

總選擧實施하라

李博士警告文發表

李承晩博士는 二十六日 『愛國同胞에게 告함』이란 警告文을 發表하였는데 그要旨는 다음과 같다

우리愛國男女는 全的으로 總選擧로 國會를 세워서 國權을 恢復하는 것이 獨立을 完成하는 初步이다 所謂美蘇共委가 再次失敗된後는 南韓에 總選擧를 實施하야 政權을 우리에게 맞기고 우리와 合作하야 蘇聯軍을 撤退시키기를 圖謀할것이어늘 『하─지』中將은 終是自己主意를 버리지 못하고 百方으로 總選擧를 막으며 民意를 不顧하고 中間派를 支持하야 過渡政府를 延長하야 自己들의 權威를 維持하려는 中이다 이번 『하─지』中將이 모르고 된 것이 아니다 至今에 또 總選擧를 延施하려는 主意로 『유엔』의 代表오기를 기다리라 하니 七個月前에 共委處決을 爲하야 總選擧를 停止하고 기다리라고 말내던 『하─지』中將이 또 『유엔』을 기다리라고 이와같이 障碍하니 『유엔』이 萬一에 成功치 못한다면 그때는 또 무슨理由를 가지고 기다리게 할는지 모르거니와 우리는 남의 處分만 바라고 있을수 없는 것이요 『유엔』代表가 오는 날은 누가 民族을 代表하야 討議協助하겠는가 勿論 『하─지』中將의 主張으로 合作이라 中間路線이라는 人士들로 우리를 代表하게 된다면 지나간 兩年經驗을 다시 되푸리할것이다

時局尙未知數

要綱 豫算原案通過可望

安民政長官談

安在鴻氏는 二十六日 記者團과 會見을 하고 記者團의 質問에 다음과 같이 答하였다

民政長官 議特別委員會設置에 關하여 自身이 被告의 一人이 될 것이라는 말이 있는데 이 最高決定權을 갖고 있는 軍政長官은 研究中이라고 말하나 아직 朝鮮事情을 가지고 있으므로 結果는 未知數이다

▲電力問題 發電問題에 있어서는 現在南朝鮮에서 淸平水力電氣가 一萬키로와트 唐仁里發電所는 火力不足으로 休運되고 있는데 이것을 復舊하기까지는 一年乃至一年半의 時日을 要하며 오직 寧越火力電氣만은 最高五─六萬키로와트를 送電할수있으나 石炭關係로 그것도 充分치 못한 結果는 建設과 함께 節約을 施行하는 수밖에 없다 그리고 이와 關聯해서 明年度에는 國內炭年産百萬噸計劃을 樹立하여

▲豫算問題 山林 鑛産等重點建設問題가 있음으로 大體로 原案대로 될것이다

▲機構改革問題 立議의 今明間廻附키로 되였다 立議의 서 同案의 審議를 要請함으로 좀더 研究해야 할것이나 立議에서도 아직進行中임으로 問題가 못된다

南朝鮮等에 二萬噸供給

國際食糧對委서

【워싱톤廿六日發AP合同】當地國際緊急食糧對策委員會는 來年度國際米穀割當을 發表하였다 來年度初半期의 國際米穀輸出配定量은 四萬九千六百噸인데 今年度初半期는 百十七萬三千二百噸이었었다 生産國의 輸出할 수 있는 世界米穀量은 戰前狀態의 二分之一以下에 不過하다 그리고 各國別輸出配定量中朝鮮과 琉球에 一萬噸을 割當하였다

聖地分割案遂總會에

『파』委美蘇妥協案을採擇

【레이크 썩세스廿六日發UP朝通】NS合同 廿四日夜UN總會는 美蘇兩國이 支持하는 『파레스타인』委員會 『파레스타인』分割案은 廿五對十三(十七票棄權) 그票缺席으로 可決되였고 同時에 『파레스타인』分割案에 對하야는 『아』側이 提案을 十四對廿九 對廿一로 모다 否決되였다 이리하야 『파레스타인』問題에 對한 唯一한 解決策은 廿五日 UN總會의 最後票決을 받게되였다

國際通商會議 難關에逢着

【하바나二十六日發UP朝通】方今當地에서 開催中인 國際通商機構會議는 同會議에 參加한 國聯未加盟國家의 投票權에 關한 問題를 中心으로 難關에 逢着하고 있는데 各國首席代表들은 同問題를 討議하기 爲하여 또다시 非公式會議를 열었으나 아직 完成되지 아니한 規定 및 節次에 關한 條項規章을 考慮하고 있다

또 이를完遂할 豫定으로 있으나 資材方面에 있어서는 亦是美軍의 援助를 바더야 하게 되다

總選擧와委員

南朝鮮만四萬五千

總選擧法施行細則作成에 沒頭하고 있는 中央選擧準備委員會에서는 廿五日下午二時부터 德壽宮會議室에서 第三次全體會議를 開하고 起草된 一部를 上程하야 逐條討議하였는데 全文의 審議를 完了하자면 아직 相當한 時日을 要할것이라 한다 그리고 第四次全體會議를 廿六日下午에 續開하야 起草案促成에 關한 討議가 있으리라한다

그런데 同準備委員會의 起草案의 一部인 南朝鮮의 選擧區域과 選擧委員數字를 보면 于先行政區域別은 九道、一特別市로서 市府가 十五、郡島가 一三四、邑이 七三、面이 四五五、洞里이라한다

이와 같이 設置된 選擧委員會總數는 六四四四七個所에 委員四五四七一名으로서 이外에 幹事書記等을 計算하면 相當한 人員數와 費用이 所要될것이라 한다

以上의 數字로 보아 南朝鮮에 設置될 選擧委員會總數는 (1)中央選擧委員會十五名 (2)特別選擧委員會八十一名 (3)道 選擧委員會九名 (4)서울市選擧委員會 九名 (5)이것을 다시 選擧委員會는 府郡島區一五六個所에 委員一四〇四名이며 (6)投票區選擧委員會는 府邑面區一五四七個所에 委員一〇、八二九名 (7)投票分區選擧委員會로 四七三二個所에 委員三三、一二四名으로 되어있다

美蘇外相等의 側近者

英國─「베빈」外相─「브라이언」、로버트「슨」 獨逸英軍政長官「에드먼드、홀」 外務省高官「패트릭、데이비스」 外務省高官「로저스」

美國─「마─샬」國務長官 「덜레스」顧問、駐英大使「더글러스」

蘇聯─「모로토프」外相 「안드레이 스미르노프」外相代理 「말릭」、「소코로프스키」元帥 「게오르기、아루튜노프」

佛國─「비도─」外相 「모리스、쿠브 드、뮤르빌」 外相代理

室內裝飾專門 西洋家具 新光商會 서울忠武路一街 (旧本町) 電話本局二─六七·二七三八

開城純良燒酎 松寶

元釀造 開城釀造株式會社 電話開城 508●22番
發賣元 大同產業株式會社 電話本局(2)1658●4067番

人事往來

▼蘇完奎氏(本社法律顧問) 水標洞八四番地에 移轉 電話本局六二三一番
▼李福順氏(大元百貨店社長) 開業人事次來社
▼黃文哲氏(國學大學期成會幹事長) 國學大學昇格認可人事次來社
▼高翊基氏(同理事) 同上

猝寒掩襲

今年들어 첫추위로 어제아침零下九度

廿五일아침부터 함박눈이퍼붓드니 의외에도날시가급속도로저하하여 二十六일드디어 올겨울드러 처음인 영하九도一부라는 최저기온을 가르치게되였다 이온도는 예년에비하야 七도五부나얄운것으로 급작이엄동을맞난듯이 빈약한채림채림을한 거리의행인을 우울하게하고있다 이사람의 대부분이 나무걱정 김장걱정에 꼴치를앓코있는판인데 날씨까지 이다지도험악하니 진정삶에대하야 아무흥미도 느끼지않는것같이 무표정인것도 알아린현사회풍경의한토막이라하겠다 측후소의 말에의하면 이번추위는 적어도廿七일까지 계속될것이며 저녁부터는 조곰식풀릴것이라고한다

三審判官辭表提出

外勢로職務遂行不能이原因

요지는 사법기관에서는 사법관의 사임설이 전해저있어서 미묘한 통요의 기세이 엿보이든차 二十五일 돌연 정윤환(鄭潤煥) 김우열(金又說) 김윤근(金潤根) 등 三명의심판관은『딘』군정장관 및 이명섭(李明燮) 고등심리원장에게 이유서를 첨부하야 사표를 제출하였다는바 그동기는 조선인자신의 최고통치권 보장이 없이는 현대 법치국가의 기본이념이라고 제규(制規)되는 사법권의 독립조차 확보할수없다는 법적세계관의 고민에서 나온것이라고한다

사표이유서에 류로(流露)된민족양심의 참회록(참悔錄)에는『사법권운용의요제는 국가주권보장에서 자주독립성을 확보발휘함에있는것은 현대법치국가의 국가리념인줄믿는다 그런데 당면한사태는 사법권운용기본기념에 상좌(相左)되어 사전처리상 간접혹은 직접적인 외래세력의 견제로 인하아사실상 도저히 적정을 수호치못하게됨을 착각할때국민에대하야 심대한죄과를통한할뿐이다』라고고별(告別)에 진지한자기반성문을기록하고있다

딘軍政長官 濟州道視察

군정장관 딘 소장은 二十六일 오전八시『첸페니』대좌를 대동하고 비행기로 제주도(濟州道)시찰을 떠낫는데 二十八일에 귀임할예정 이라고한다

美貿易會社 調查員來朝

조선과의 무역의장래성에 많은희망을갖인 미국무역회사들은 조선에 조사원을 파견코저 준비중이였는데 이지음 각회사로부터 七회사의 파견원이 조선에 또착하야 조선의 산물 기타를조사중이라고 한다 즉『데ー텐스·엠·드크손』(桑港美國輸入會社支配人)、『알·엔·세나사코』(桑港)『후레사한센』(桑港)『엣치·비반드센』(紐育美國太平洋會社支配人)『벤자민·따붕유·심프맨』(美國奉天化學會社支配人)、『지·따붕유·푼스』(썽가ー미신會社)『유ー젠·엘·스카라』(美國世界補給會社支配人)『미ー코·엘·구리스톤손』(紐育東亞貿易會社)등七씨인데 그조사보고결과에대해 일반실업계에서는 주목하고있다

入超또三億圓

十月中輸入品毛織物이一位

지난十월중의 수출입액은 수출액이 一억八천九백五十五만원이고 수입액은 五억二천八백四十五만원으로 입초(入超)三억三천九백만원이라는 금년에들어 최고수자를보이고있다 이원인은 대체로수입물자에대한 대상물자고갈에서라고한다

수출품중에는 여전히 전어류(乾魚類)가 九천七백十五만二천원으로 제일위를 차지하고있으며 제이위로는 한약재(漢藥材)로 二천八十五만九천원이고 다음에 견단섬유(繭短纖維)二천십三만四천원이다 중석은 수출허가제로인함인지 불과二백二십五만원밖에않된다 수입품은 모직물(毛織物)이 九천五백四십七만원으로첫재를차지하고있으며 신문용지의八천二백八십一만원이제二위이고 초자판(硝子板)六천二백四십만원이 제三위로 염료(染料)가 四천九백三십만원으로 적지않은수자를보이고있다

無許可壁新聞삐라等

所屬團體如何不拘코取締

내외정세가 복잡화하여감에딸아요지음무허가벽신문벽비라가 또다시성행되는경향이있어 수도청에서는 이유와 소속단체의여하를막론하고 취체할것을 수일전관하각서에 통첩하엿다고한다

劇場入場料引上을一蹴

서울극장협회에서는 시내十一개소의극장을 대표하야 그동안 입장료금인상운동을 하여오든중 서울시기업관리처에서는 이를일축하였다는데 시청측의 말에의하면 현재영화는三十원 연극은五十원확수연출은 七十원인데 더이상 요금을 인상식힐하등의 필요가없어 이를전적으로 거부하였다고한다

吳英氏는釋放

지난二十二일 종로서에 피검되였든 민전조사부장 오영(吳英)씨는 이일부사석방되였으며 남로당중앙위원 최태룡(崔兌龍)씨외수명은 계속취조를받고있다고한다

各大總長會열고 大學聯合會結成

민주제도 고등교육제도를확립신하기위하야 二十八일남조선각대학총장들이중앙청회의실에모혀 대학연합회(大學聯合會)를결성하게되엿다 동회의에서는 현하 대학이당면한 주요문제를토로의한후 그내용을 과도정부당국에 제출키로되였으며 당일만찬회에는『하ー지』중장 군정장관급 미인교관 조선인명사 제씨들을 초대할것이라한다

妓生의檢診結果

約半數가保菌者

기생들의 검진문제는 한때 서울장안의 화제꺼리가되여 상당한 말성꺼리가 되더니 드디어 기정방침대로 검진을단행하여 나타난 화류병 보균자수는 다음과갈다 수검자(受檢者)五六七명중 임질(淋疾)九七명 매독(梅毒)一七二명이라는데 전체적으로보균자는 四七、四%가 화류병보지자라한다

配給確保가急務

쌀搬入問題에安長官見解

『쌀』소량반입문제에관해서 방금 사회의여론도 비등하고있거니와 입법의원(立議)에서도 의장의명의로 군정장관에게 소망반입을허가하라는 요청이전달되고있어 그귀취가 자못주목되고있는바인데二十六일안(安)민정장관은 이문제에관한 기자단의질문에 대략다음과같이 말하였다

二十五일정례정무회의에서도 논의되였지만 우선 경기도에서만이라도 八○%정도만 수집이된다면 도대반출금지를해제하자는 의견도있었다 그러나 그보담도 二홉五작배급확보가 중요함으로 거기에목표를두고 노력하고 반입문제는당분간 보류하기로하였다 그리고 二홉五작이 확보못되는것은 수송이곤란한때문이다

體育

中鮮中等蹴球

第一管區警察廳主催『中鮮中等學校蹴球大會』는明廿八日부터 連三日間 仁川公設運動場에서 擧行한다고한다

三地區蹴球戰績

朝鮮蹴球協會主催 第二回全國三地域蹴球對抗戰은지난廿一日부터 連三日間 大盛況裡에 全州北中運動場에서 擧行되였는데 第二、三日의 戰績은 다음과같으며 이번大會의霸權은 中鮮軍이 獲得하였다

郡山中2ー0裡里工業
中東中2ー2全北中
中鮮5ー1湖南

戰績順位
一位中鮮 二戰二勝
二位湖南 二戰一勝一敗
三位嶺南 二戰無勝二敗

盜難自動車24臺押收

美軍憲兵車輛檢査結果發表

미군헌병사령관발표에의하면 다시교통일간불하자동차를검사한결과 도란자동차二十四대를회수하였고 五十건의미등록차를발견하였다한다 또한廿三일세울시내五개소에서조사한결과 六一대의차량과 찌ー프를압수하였는데 이것은모다 불하증을소지하지않은것이였다고한다

『解放者號』도運休

석탄부족으로 일반여객열차가 대량운휴하게됨으로 특급『해방자호』도十二월一일부터 운전을휴지하게되리라고한다

國專에三代의義擧!

一億七千萬淨財로大學昇格

金夫人

高大福女史

鄭義采氏

새나라건설에 큰일군들을많이양성해주소서하고 전재산을앗김없이 터러내논군대에도문 이름더운이야기하나ー화산재단(華山財團)으로 성립된국학전문학교(國學)에서는 그동안대학승격기성회를 조직하고 기금확보에 노력중이든바 금반동재단창설자고수암정봉현(故秀岩鄭鳳鉉)씨의 부인김(金)여사와 자부(子婦)고대복(高大福)여사 영손(令孫)정의채(鄭義采)씨의三세(世)합의로서 고인의 유지를 게승한다는취지를 받들려 재산약一억여원에 해당하는토지를 희사하여 일반을감격케하였는데 이에감동하여 서울창성동(昌成洞)에 거주하는 고봉기(高鳳基)씨도 약四천만원에 해당하는 토지를동재단에기부하엿다 이로써 동재단은 一억七천만에나 달하게되엿음으로 문교당국에 정규대학인가신청을 한결과 지난十九일부로인가되엿음으로 동대학의앞날의발전은 크게기대되고 있다한다

億萬人의感泣

不滅의歷史한페ー지

後光燦然한殉國少女柳寬順

조선독립운동사의한페이지를 찬연히빛내는기미년 三一운동당시 왜적의총칼아래 애국의붉은피로 이땅을물드린허다한 순국열사중에서도 겨우十六세의꽃다운처녀로자기동리의三천군중을이끌고선두에 나섯다가왜적헌병에붙들려 감옥에서 일본환도로열동강에잘리어분사할때까지 조국의 독립과 자유를 웨처가실줄없는 일편단심으로 때와넋을 깨끗이조국에바친순국의 처녀유관순(柳寬順)(사러있으면四五세)의 장엄한일생을아는사람은 아직드물것이다 이유처녀의 자실(史實)이작년十월경 처음으로일부식자간에 알려진후유처녀의모교인 이화(梨花)여자중학교를 위시한유지들이있어서 유관순기념사업회를 발기하고 그첫사업으로 이번에 유소녀외二十一명 열사의 순국기념비를 그당시 의거한 천안군 병천면(天安郡並川面) 아기내장터안에 세우게되여 그전립식이 오늘二십七일 현지에서거행되고 장차 국민학교교과서에도 이사실이오르게되엿거니와『봉란서』의『찌느다ー크』처녀를 연상케하는 유처녀의숭고한애국정신을 이기회에 다시한번 겨레의 심금에 호소하고싶어 그동안유지들이 수집한재료를 미천삼아 유처녀의 장절한일생을 아래 간략히소개하는바이다

관순은 천안군동면 지령리(天安郡東面池鈴里)에 대추나무있는 어떤농군의 집에 다작二백석지기는밭을팔아 동리에 홍호(興湖)학교와 예배당을짓다시피 독실한 기독신자인 아버지 유중권(柳重權)씨의피를받어태여났다 열여섯살되든해 서울이화학당고등과一학년에 들어가 활발하고도 애정깊은성격으로 학우들을감화시키며 수학도중마춤三一운동만세사건이터저서울장안을진동시키자 관순의순국혼은이순간에불탓든것이다 무기휴학으로고향에나려간 관순은 웅치를가슴깊이간직하고 그날밤붙어자기집뒤잔매봉에올라가 닷새동안을침식도잊고 하나님께기도를드렸다 물론자기의계획이성공하길축수한것이다 기도가끝난아튼날붙어 한주일동안은 사방七、八십리나되는 비고을四십五부락을 관헌의눈을 피하여 차저다니며 동지를얻기에 심혈을기우렸다 그것이끝난후대의거를내일로 앞둔 三월금음날밤 심복동지와 더부러 매봉에올라 거봉을들자 四십五부락에서도 일제히 거봉이꽃처럼피여올랐다 봉대답을하였다『내일이지 잘알았다』는 대답신호이다 드디어 四월一일 관순은 농악대기빨에『대한독립만세』라고흑서한 기빨을 지금 조경무부장 아버지에게 드높이 들며우고 매앞장을서서 동리를 도라다니며목청을 놓아만세를 불렀다 그때관순의 전신에는어던가신기스러운기운이 돌아 그렬렬한독려에는누구이고 따러나서지 않을수가없었다고 생존자는모다그당시를술회하고있다 이리하여 문중은 군중을모아 무려 三천여명의부락민이 분류와같이 휘도라다니며 아기내장터를무대로 독립만세의기염을 토하였다 관순의지성은감천하여 목적을말성했든것이나 그러나 관순은 왜적관헌에게체포되여무서운고문을 당하였다 손톱에쇠못이배혀도젓곡지를 잘려도 주모자는『나』라고하였다 관헌은 불과十六세소녀가 주모자가 될리없다는것이다 마즈막엔 관순의 아버지와 어머니 어린동생들까지총살을하야 석유불에태워다 이참경을 눈앞에보면서도 관순은합장기도만 올렸다고한다 그후관순은법정에서三년징역언도를 받은때 재판장이『너는아직 나히어리니 개심해서행복스런살림을누리라』고하매 관순은 [illegible]이떠저 의자를 재판장에게던지며『너같은놈이날까두렵다』고 고함을질렀다 그탓으로四년체형이추가되여 당시열수중에최고의극형을받엇다 옥중에서도 심심하면만세를불러 왜놈은 곡망한다고 외이듯이 고함질러일본을저주하였다

그때마다 간수들의악착스러운된매를맞어관순의심신은 나날히쇠약해갓다그러기한달후 어떤날그악한왜적은 관순의국부에 고무호스로 물을너어 드디여관순은 너무나참혹한최후를마첫다 이천사가튼몸은다시왜적은 일본도로 열동강을내여상자에담어서 모교미인교장에게돌려보냈다 정동예배당에서 관헌의감시하에 장례를지냈으나그무덤은아직 불명하다

(사진은고유관순양)

朝鮮學會編
建國方略
(思想篇)
第一輯 倍達民族의建國理想과近世思想問題 46判 104頁
第二輯 共産運動의現勢와新興思想의展望 46判 90頁
青年又는政治團體에서百部以上請求時에는特히三割引提供함
普及版定價 各50圓 送料10圓
서울市南大門路2街12(前朝日新聞社)
總販賣處 救國文化社
電本1521番 振替京城23937番

百中華
서울市忠正路二街 西大門네거리
음! 과 풍、가렴중에

三新堂製藥社

品質對高級紙
大陸풀
서울市鍾路二街 文房具元祖 永華商會
電本 一五六九番 二七〇五番

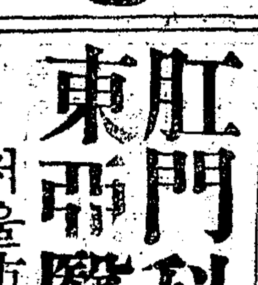
로ー스크림
各百貨店 化粧品店 藥房에서 販賣합

世界的大發明 萬病根治
濟世萬病丸
近代萬國이부르짓는肺病 胃腸 癩病 痼疾 眼疾 耳聾 안은병이곱사 淋疾 梅毒等은勿論其他東西洋男女엇며한 不治萬病이라도絕對短期根治된다
서울乙支路二街七二 發明者 梁晶煥
不治萬病相談所 電話本七〇三番 濟世堂醫院
濟世萬病丸代理店 大邱府東一洞一六

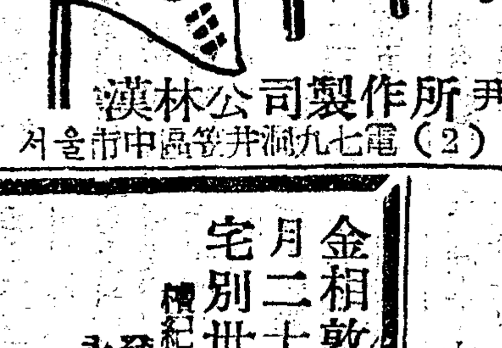
國旗봉
軍政廳文敎部制定 特約店募集
漢林公司製作所 尹相重
서울市中區笠井洞九七 電(2)6228

肛門科
東西醫院
서울市乙支路五街二四〇

寫眞製版
亞鉛凸版·寫眞銅版
三色版·옵셋트版
中央寫眞文化社
明洞入口·三一會館內

窯業用 燒石膏 品質優良 發賣
仁川理化學工業株式會社
서울市中區忠武路二街三四
電本②一二三三·一四八〇

純植物性
東寶포마ード
모두가滿點!
光澤、香氣、感觸
整髮 洗髮
現代人의感覺에滿點!
各百貨店、有名藥店 化粧品店에서販賣합니다

舊培英專門學館學生
朝鮮政治學館第二學年在籍學生에게告함
右在學生으로서今般本檀國大學各科에入學못된學生은本大學附屬檀國專門學館에全部優先入學케되여있으니來三十日까지入學手續을完了할事
十一月二十五日
栗園洞二八二番地
財團法人 檀國大學

金相敦大人 金公貞淵氏 以老患今月二十五日午後十時 於西橋洞自宅別世玆以訃告
檀紀四二八〇年十一月二十六日
發靷 十一月二十九日(土)午前十時
永訣式場 서울市麻浦區西橋洞禮拜堂

子 相敦
相敎
相洽
孫 一炯 同 百炯 同 世炯 同 處炯 同 善炯 同 末炯 同 宇炯
孫 義炯 同 駿炯 同 台炯 同 辰炯 同 宙炯 同 哲炯
曾孫 泰坤
女婿 金洛善
敎友代表 羅炳煥
友人代表 崔承萬
主禮牧師 金亮善